(大正十一年七月二十四日 第三種郵便物認可)

滿洲報

本報價目 每張金貳錢 一箇月金五十錢 外埠郵費金六十錢
告白 一行十五字起碼 每行金五十錢 長期另議
發行人 西片朝三
編輯人 白玉
印刷人 鶴田盛
發行所 大連市東公園町三十番地 滿洲報社
電話 編輯部 營業部 七六七二番

論說
社會進步與其不良分子之關係

說者謂世界文明愈進步。人類欺詐之之心愈巧妙。然則今日社會道德之墮落。風俗之澆漓。足以爲文明進步之表現乎。斯言也。吾知無論何人決不能承認之。何也。以現在中國之通都大邑言。一切無甚進步。而人心不古。則較之曩昔進步特著。此則足可證文明進化。與人心險詐不能爲正比例。而人心愈壞。社會文明。乃愈形退化也。關心世道者。果欲改良社會乎。則今日社會上人心險詐之情形。豈容爲之稍諱。吾人日伏案頭。從事新聞事業。於所聞所見。誠多有令人忿慨不已者。而益覺社會之頹風有急待挽回之必要。其他之通都大邑社會上險詐百出。姑勿論矣。即就大連一埠而言。本埠發展。纔數十年。可謂一最新之市場無歷史的習俗之遺傳。居人以中日兩方計。纔十餘萬耳。而人心險詐不讓於繁盛之區也。試觀近日以來。如僞造紙幣。發現於市面者。業已數起。僞造文書者。竟至詐財數十萬之多。盜窃海關稅條者。詐財至於數萬。此輩之罪惡未被發覺以前。往來於社會之間。儼然一正當之商人。人孰能以爲意庸詎知彼輩心懷莫測。系作奸犯科之匪人耶。自此等事件發生後。吾不禁爲大連社會危。而揆其所以致此之由。則彼作奸犯科而不顧者。必不外觀於一般營不正當之職業者多致鉅萬之家貲。享奢華之生活。世俗之人。趨承獻媚。惟恐或後。彼以不義而致富者。亦復知識毫無。翩然自大。淺見者流。因而生艷羨之心。起不良之意。以圖嘗試而達其目的。是以販買鴉片也。販賣人口也。僞造紙幣也。僞造文書也。偷竊稅條也。種種不法行爲。層見迭出。肆行無忌。長此以往。此輩皆得逍遙法外。則大連一埠。行見奸人日益得志。小人道長。君子道消。正當業務。將因之而受損失矣。今大連當道。對于此輩奸人。固不爲不嚴。而依然猖獗者。則不法之徒之多。即可以見。所望更加嚴厲。勿使險詐不良之輩得行其志。則大連本埠幸甚。而當局澄清社會之功。有足多者矣(念)

財長張英華已出閣

張英華此次出閣。連一鹽務署長而不可保。據聞其原因有二。一、張氏近以現會欵三十萬元資助某軍軍餉。其欵爲某種磅餘萬。雖瞞過外人。其事展轉傳入於某總長之耳。某總長乃直告於某方。某方大忿。有電致張。直斥其事。此足令張畏難而退者也二、張因發一千萬國庫券之策。未能進行。遂決計只要保守鹽署。不想財總。並親向王寵惠說話。力保嚴據長財王與嚴本有交情。經張提醒。遂定嚴氏長財。並徵求同意。嚴聞此信。堅決拒絕。然王腦海中既留下嚴氏一個影子。未能拋却。乃作退一步辦法。定嚴爲鹽署長。嚴之局已定。於是張氏遂爾出閣云。又王寵惠之去張英華。因張氏人太滑脫。近又有不經過閣議。擅自撥欵於京內外各機關之事。王揆對張此舉。最爲不滿。曾面加責問。以爲張氏只知私自作人情。致無形而中財政一部。不啻對政府獨立。總揆勞[illegible]各方將叢生誤會。故財長決欲易人。並其鹽務署亦不維持云。

袁氏晋京協商要件

滿鐵囑托龜淵氏談中東路董事袁金鎧氏於十七來京。其表面上爲出席本月二十八日中東路理事會議。但其實帶有張氏密令。謁見大總統。欲與中央政府。協商下列二條事項云。一、取消張作霖東三省自治。而由中央政府任命張作霖爲東三省軍務事宜督理。二、自治撤廢後。以鹽稅充當第二十七師及第二十一師之欠餉。

洛吳躍躍欲試

某方面接津電略稱。洛吳現調駐鄂軍隊北上。一面密電交通部以恢復交通名義。撤換奉天之路電人員。委以新人。以武裝向前往接任。以是一般均料戰事或將不免云。

俄國又有亂黨

俄國種族原本複雜。自遭政變以來莫不結黨據地以謀獨立。以致黨派層出不窮。而紅白新舊等等。莫究誰何。茲據確實探報。阿穆爾及東海濱省等處。復由新舊兩黨激烈份子中組合一混合超然黨。而新舊各黨加入者。爲數甚夥。勢力日見雄厚。惟行動仍主過激思想。所部軍隊。日事搶掠。亦無大政治的作用。果爾俄國統一前途。益形不堪設想云。

森林公司被匪搶刼

據滿鐵調查某氏談。興安嶺之中日俄合辦之森林公司。於二十一日突有胡匪數百名入內大行搶掠。又將該公司員拉去三名。要求三萬元之贖欵。該公司附近住居之俄人。全被殺害。一時慘害之狀。實不忍聞。據該公司之勞働者逃來云。該匪團人員約在二百名以上。軍裝齊備。乍見若軍隊焉。在該公司附近搶掠約五點鐘之久。始退去云。

外部禁煙緊急

萬國禁煙會議。對於我國煙禁之決議。保留印度代表之提案。於下屆會議時。中國對於禁煙。若再不極力實行。則再由各國派員監視禁煙一節。已誌昨報。茲聞外交當局。以此事與我國國家主權。既有關係而於國際間威信體面。尤屬難堪。顧氏擬飭總統再嚴選。廉正大員。復查熱綏陝甘滇黔川閩各省禁煙情形。並請內務部嚴訂禁煙條例。通飭遵行云云。

張氏赴哈未果

東三省保安張總司令大公子張漢卿氏。奉命校閱吉黑兩省軍隊。原定於本月十三日由長春蒞哈閱兵。已誌本報。嗣經詳細探詢。其未果來之原因。是日張氏業乘專車啓程。適奉總部電召。特開軍事緊急會議。飭速回奉。並與孫督軍連袂赴寧。說者謂檢閱事急。所聞如是。姑誌之已觀其後日。

徐樹錚有到津消息

據交通界消息。前安福首領徐樹錚。於十六日抵天津。寓段芝貴宅。有保定某氏。並長江某督軍之秘書某君。亦在該宅。聞徐氏此次抵京與某某兩方面。有某項接洽。業得某方面之容納。並聞徐氏同某督軍之秘書。於一二日內。將由京漢鐵道往見某當局。並往鄭州接洽熱察綏之防務云。傳言如是確否尚容續探。

清室財困減裁宮女

每人均賞銀一百元

據北京來客議云。自去年財界不振以來。各處均盛行裁員減薪。近聞清室亦因財政困難之結果。凡宮中女官。年在二十九歲以上者。均給以長假退宮。於中秋節時實行每人賞與銀一百元云。

國會議員之警告書

此次法統恢復。曾任安福議員之人亦得列席參衆兩院。各議員對此多有不以爲然者。日昨特向安福議員提出警告。略云此次護法議員出席之爭。查其要點。不但於民六民八不深求判別。並於解職不解職。亦不嚴加批斥。所極端反對者。惟一在安福議員一部份耳。其意以爲民國八九年來之戰爭禍亂。(如武力解散國會。引賊驅逐總統。制造僞國會。選舉僞總統。以致南北興兵搆怨。犧牲無數的生命財產。凡此種種。誰生厲階。至今爲梗。皆安福議員之禍胎之祟也。今試解除安福議員一部份。以謝國人。吾敢斷言。護法議員之爭。即從此息。(吾從護法同人得此秘息。並從各方考查心理亦如此)今勸安福議員列席諸君。及早知難而退。免得波及同人。貽國會羞。身爲怨府。民具爾瞻。護法議員。即不汝攻。恐我同人。亦將有以鳴鼓相待者矣。前途遠大。正當努力。何必沾沾戀此。致啓奮爭。而喪人格。詎關體愛。用特警告。請三思毋自辱云云。

自由言論

△歡迎投稿 △事涉攻擊概不批露 △投稿者務必註明姓氏及住址

人不可無向上心 (太虛)

一得自滿。則終不能成大器。有志向上。鵬程萬里非一日所可幾及也。乃中國人則茫然不知此義。每每得一知半解。便[illegible]絕技奇材。不知謀百尺竿頭之再進。因之境遇未到亨通。而壹意嚴優之習慣。已遂漸習成矣。此種習慣。本爲官場之惡習。而一般知識淺海之年少。一經濡染。則事業廢弛。萎靡不能自振。於是有終身碌碌。毫無表現。有始而富貴。終享貧賤者。所遇不同。其因循怠惰。無向上之心則一也。若夫外國人則不然。外國人於七八歲時。即多半勤於學。入學後。其造詣莫可限量亦無止境。所謂士希賢。賢希聖。聖希天者。外國人幾能身體力行之矣。是以無論畢業於何等學校。識期業益精。而位置益高但未有中道而廢。致遺畫虎不成之誚者。觀此知民族之强弱。國勢之盛衰。皆有由來。非可倖致。第中國當此危亡迫切之秋。人民苟仍不知振作。則不但個人之功業無成。推而及於全國。怠惰成爲風氣國家亦亡無日矣。可不悲哉。可不懼哉。」

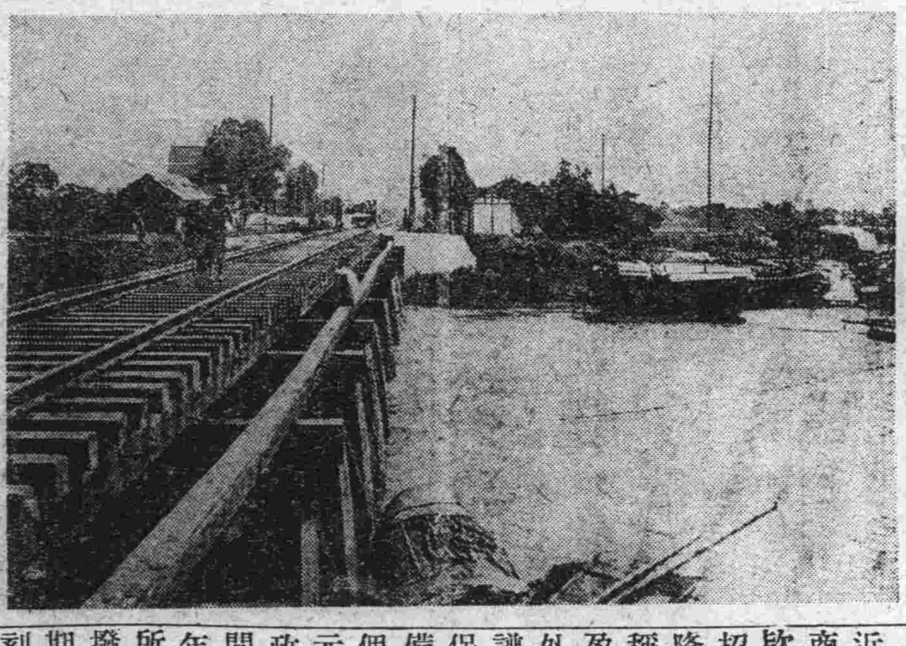
中國淞滬鐵路狀況

向銀團商借欵

近日王揆親身向銀團磋商。指定以增加關稅餘欵爲擔保品。日前府中招待各商會。據小呂宋隆泉公司代表王文典宣稱。果實行增稅。每年盈餘。除抵補厘金收入外尚可多收五千萬元之譜。銀行界對於此項擔保品。頗引爲滿意。預備墊欵八百萬元。分四個月交付。每月二百萬元。指定爲維持中央行政費。不撥資於軍閥以間接助長內亂。自十一年九月起至十二月止。所承認之墊欵。當可照撥十二年一月爲增稅之期。不致再有拮据現象刻下正在磋商之中。能否實現。尚不可知。

防範俄黨擾亂東路

當局據報。現有俄黨萬餘人。在綏芬附近之俄境潛伏。擬於日本軍撤退後。勾結東路胡匪。佔踞綏芬。然後進取中東路。當局以該黨計畫未必能達到目的。但有警耗。不得不防。特飭令護路軍警。及沿線駐軍。一體嚴加防範。以免疏虞云。

詩壇

嚶鳴詩社諸公招飲賦此致謝即希哂正　田岡正樹

滿大風雨過欄前。西似澄江倚客舟。象氣元龍慚伍俗。秀才王粲怕登樓。盡響曾看良宵月。同賞重吟滿國秋。八斗雄才諸公社。吾儕歛筆競風騷。

大政壬戌之秋八月初二日。嚶鳴詩社諸君子。招飲浩然吟社同人於大東酒家。予亦與焉。東坡夜游赤壁紀念之清興。予尚有未能忘於懷者。乃以白露橫江。水光接天八字爲韻。且限赤壁賦中之文字用之。得八絕句。即錄此道謝並希大政　立川早堂

明月與清風。夜深懷赤壁。扁舟酣醉中。不覺東方白。
月出斗牛間。風吹雲外樹。此游傾樂哉。人世如朝露。
前灘波不驚。一葦御風輕。明月雲天外。蟾蜍鶴影橫。
羽衣何處客。虛谷似聞聲。一笑揖予去。空明礁大江。
天地寄蜉蝣。疎狂聊復爾。杯盤狼籍中。萍夢滿於水。
披襟相與酌。大塊盡文章。無物非吾有。山光接水光。
笑傲亦千秋。高歌誰擊楫。鶴飛無盡時。履舄互相接。
風寒宮闕醉。何必羨登仙。風乎蒼龍窟。月懸咫尺天。

車時刻表
鐵幹線
大連開 金州 貔子窩 瓦房店 熊岳城 ... [illegible]
△往南車
長春 ... [illegible]

旅順監獄酒保包辦飲食廣告

啓者敝號得官憲之許可於旅順監獄酒保包辦拘留人之飲食平素尊重衛生並且飯菜甘美聊慰難人之愁悶望乞顧客諸君倘有親友被拘留者祈代爲介紹可也除飲食之外或買他物由敝號請示官憲既經許可無不代辦特此廣告

旅順 監獄酒保西洪德潘修海謹白 電話二三七番

果樹苗期節

時下開辦果樹苗東京方面埼玉縣生產地來報到實價開列如後往後漲不能落價今秋日本來信朝鮮方面去定下十幾萬株大不足明春現買此貨未有好貨不全漲價今秋季早定下爲要脚力在內

洋梨十八圓 萍菓桃十四圓 櫻桃十五圓 百本均一(種苗目錄要通信郵送)

種苗代理店 沙河口三區九〇 青記號謹白 主人解峻青

藥種賣藥商

合名會社 井上誠昌堂 大連市浪速町三丁目 電話一一六六番

資本金參百萬圓(全額拂込濟)
積立金參拾六萬七千圓
大連市軍用地第二區二號地

大連取引所信託株式會社

專務取締役 原田光次郎
取締役支配人 小澤新之輔
代表番號電話五二二〇番

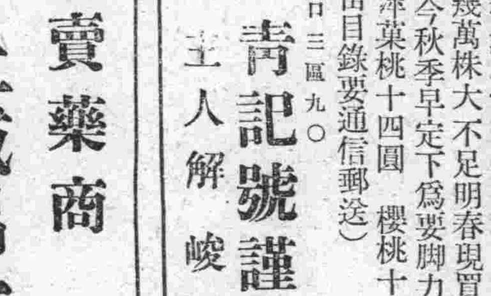

●統治一切下痢奏効神速

夫此「固腸丸」則係是日本國故陸軍軍醫總監正三位勳一等男爵松本順先生之方劑、而効驗之偉大、曾有一世諸大方之賞贊者也、本劑用於一切下痢患者周吞輒止瀉、立効如神、此乃其病源、補其元氣、善消食物、健强胃腸、乃古今創有之肘後神方也

▲對症特効
◎虛泄 ◎濕泄 ◎滯泄其他一切泄利 ◎赤白痢 ◎疫痢 ◎脾胃虛弱 ◎飲食不消 ◎小兒青便及其他下痢諸症無所不癒

照像機材料 藥種貿易商 大連市西通信濃町角 樂天公司 電話三二九一番 振替大連三四九九番

德泰號綢緞京蘇雜貨莊

溯自歐戰寢息而商戰益熾矣敝號素抱擴充營業之見對於應時貨物不遺餘力細心研究已蒙各界所贊許無待自詡矣時値已屆夏令特由姑蘇浙杭採到異樣羅紡紗綢陳設室內五光十色燦爛奪目如蒙各界賜顧價値分外從廉請驚早降則無任歡迎矣

大連奥町二丁目 長電話一二八二番

西德泰綢緞京蘇雜貨莊

本號自運全球萬種雜貨綾羅綢緞呢絨布棉批發零售一槪減價向蒙中外各界雲湧惠顧無任感激茲當夏令特由蘇杭定織各種綢緞官紗庫紗綺霞紗春紗蘇經紗頂尖無美不備務望諸君倍舊惠顧無任歡迎之至並代理廣東馬伯良各種藥酒特此敬佈

大連市監部通一丁目 電話二四五九番

大連飯店旅館定期開幕

大連爲東省門戶又爲商業繁盛要區華洋旅館冠蓋往來大有一日千里之勢鄙人等爲便於行旅起見在奥町北首新築三階洋式大樓命名爲大連飯店安寓客商包辦酒席茲將本飯店八大特色開列如下(一)房間寬暢本飯店所有房間均皆寬敞通明門戶靈便最於衛生有益(二)器具精良本飯店由香港購辦新式鋼床銅柱藤屜及洋式椅櫈廚櫃几凳等付陳列各室又酒席中取用之杯盤箸碗刀叉匀子盤各項食器均由上海辦來(三)裝設雅潔本飯店所有天棚地板走台隔扇其彩畫如飾雅緻可觀(四)伺應週到本飯店之侍役均以伶俐實串者充當伺應務求格外週到(五)中外餐點本飯店由京滬聘有著名廚師辦理筵席兼有西洋大菜各盡名點(六)屋頂遊園本飯店三層樓上特置平台登高四望全埠風景悉在眼前足備旅客之消遣(七)被褥衾枕本飯店備有棉被單紗床帳被褥均以閃緞綢緞成衾枕爲滿絨所作滿柔無比(八)電鈴電話本飯店除裝有電話以圖便利外各房間內並裝有電鈴如有所需時按鈴爲號侍役聞聲立至以上八事均本飯店之特色茲定於夏曆七月二日爲開幕之期務望各界諸君惠臨一觀無任歡迎之至恐未週知特此聲明

大連市奥町二丁目七十五番地
大連飯店總理安春和經理杜和亭謹啓
電話園二六六九番

中俄交涉行將開始

中俄交涉正在具體的進行中。聞俄國方面向中國回答。略云。以交通開始爲主題。開始交涉二十二日夜由俄國代表。招待長春之中國官憲開晚餐會云。（東京專電二十三日發）

長春再開日俄會議

停頓日久之日俄長春會議。俄國方面之訓令。全部接到。故定於本日午後四時。會議再開。但以日本政府之觀測。今日俄國方面態度。定有決裂之勢云。（長春專電二十三日發）

黃陂與曹吳訂約矣

據某通信消息云。黎元洪曹錕吳佩孚諸氏。最近反目狀態。最近轉爲和睦。今回王內閣之成立。亦其結果也。該三氏又有以下之妥協成約。定於十月再開會議。推舉曹錕氏爲副總統而黎總統之任期。維持至明年十月。其後則以曹錕氏代理之云。（北京專電二十一日發）

德比賠償問題解決

前次德國與比國關於賠償問題之交涉。一時陷於悲觀。但最近該項交涉。頗見發展。據某處來電云。十九日早德國代理頭使蘭豆斯伯魯克氏。會見比國代表夏斯波魯氏。協議今年賠償還附期。其結果今年之還附額。二億七千萬馬克。六個月交納。以德國國立銀行擔保。聞比國代表已承認該議。但八九兩月分應還之五千萬馬克。在數日中交納。十、十一、十二、三個月分。在每十八日以前還附云。設德國計不出此則比國既將此問題提出於賠償委員會。以法國所主張強硬手段具體的進行。幸德國更變以前態狀。始得比國之承諾。其他關於法國等債權問題明年償還金。須待國際會議議解決云。（國際電報二十一日發）

曹錕忽然要求軍費

今回王內閣之成立。雖已得曹錕吳佩孚兩氏之諒解。但對於閣員之任命。曹吳尚有不滿意者羅文幹之就任。曹錕氏甚爲反對。故二十日突然向財政部要求軍費六百萬元。羅總長對該問題之處置。及王內閣態度。頗惹一般注目云。（北京電二十二日發）

鴉片案將提出會議

關東廳之鴉片懸案。自原內閣以來。迄今仍無如何結果。該案不但對日本內政有若大之關係即對外的亦有種々關係。故樞密院。亦爲該案設有警查委員會。愼重調查。今回對於該案。內閣已大加修正。如關東廳無何等異議時。於本月下旬可望提出於樞府會議云。（東京專電二十二日發）

金銀兩建或可實現

伊集院長官就任以來。關於金銀建問題。實行調查各面之意見。又與有關係之五銀行屢次交涉。其結果大抵方針決定金銀兩建併用。該五個銀行等頗表贊同。大概於本年底可以實現。

對新長官雖有相當議論。然其實行尙早云。（東京專電二十三日發）

大連新聞

滿洲紡績業之進行 將來前途之發展未可限量也

滿洲各地近年以來。紡績事業。漸次發展。如金州之內外棉花紡績會社。工場新建。其他如鐵嶺等處。均有紡績事業出現。前經奉天東亞證券會社與和歌山紡績會社提倡之南滿紡績會社。已有相當準備。實現將不遠矣。又奉天張作霖氏。現有設立紡績會社之意向。最近又有一滿洲紡績會社發表。聞該會社資本金決定一千萬元。第一次工場建築及機械費。共須四百萬元。然當此財界不振際。一時難以措辦元巨欵。故定分爲二期交納。第一期交納二百五十萬元。第二期交納一百五十萬元。該會社之計畫自本年一月以來。二三有力者。首先提倡。後得富士紡績會社。和田豐治氏之同意。故七月初旬由富士紡績會社特派來工務部長持田博士。來滿調查遼陽工場建設地。又五月中旬。於東京大連遼陽三處。設有三個創立事務所。招募服本。及發起一切事務。該股票賣出數如下。富士紡績會社七萬五千股。某大會社五萬股。日本綿花會社貳股久原商事會社一萬股。伊藤文吉、倉知鐵吉、荒井泰治、和田豐治四氏各貳萬股。岡崎銀行貳萬股。共計十九萬五千股。其總股數爲二十萬股。今由遼陽方面。又有買收股票者三萬股其他東洋、日清兩紡績會社。現下亦有買收該股票之希望云。

漸吉忠一兩氏爲副會長。於二十二日舉行發會式。該會之事務所。設於東京築地精養軒內。及大連之大和旅館內。並京城之朝鮮旅館內。該會此後應行之各項事務。調查拓殖上必要之諸項事務。及報告演說會寫眞。電光影等事。並行著作關於產業品評會。及殖民地之機關雜誌發行云。

清算人已選定

小崗子永樂街泰東信託株式會社。決定解散。已誌前報。茲已選定清算人九名。即周文貴。于壽亭周武述。森田重太郎。藤本左二郎新座安太郎。劉鳳翔。劉嗣亭。入江等等。

招宴浩然吟社詩伯 佳賓滿座誠快事也

日前（二十二日）本埠嚶鳴詩社同人尹介甫黃越川黃偉伯傅立魚林心我畢大拙金念曾葵清譚毛淑泉萬雲鴻氏等。假浪速町大東酒家設席招宴浩然吟社諸詩豪。屆時到席者。有田岡淮海森井野鶴立川卓堂野村柳洲大谷彌十次諸氏。該會雖係一番酬應。然却含有飲酒賦詩之雅興。一時諸又士或喝酒。或步和。筆飛墨舞。佳作如林。惟以席間無妓侑觴。點綴叢殘。不免爲之減色。尙幸文章價眞。擲地作金石聲。後來詩稿完成。各即席暢飲。迄至九時光景。始各散去云。」

開港灣研究會

滿鐵主催全國港灣研究會。定於十月十二日午前九時假大連市寺內通海務協會開會。屆期出席者。三百四十七名。」

警補陞爲警部

大連警務署警部補久下沼英及平野茂作兩氏於本月二十二日榮陞爲警部。久下氏調往營口。平野氏調往長春署。不日即可赴任。」

審愼有假紙幣

大連一般錢莊。因双聚福發現大宗中國假紙幣。各家主人對于部下素有買賣各種之紙幣。無不詳細審看恐受愚弄。」

青年人宜安分 不可輕浮致蹈後艱

大連市住外國商之鄂人有一部分青年人。素不守本分。在市場內。舞弊。將財得到手後。與妓女贖身。茲聞前幾月山縣通某大商之店員曲某。前在碼頭某仙坊充差。因事被革之時。身上僅穿一大掛。後窮至極點。又被友人代謀一小差。就事以來。又不守本分。在十八號妓館化費數千元。又領出一妓。不到數月。遂被革職。並聞該人素有癖[illegible]。每日須吃七八元之[illegible]。近日將財產

警部來連視察

奉天警務署長末光氏。爲刷新警務起見。特派清水警部脇山警部補。於昨日來連。調查大連之警察現狀以爲借鏡。」

組織滿鮮協會 提倡親善發行雜誌

爲溶洽滿鮮人與日本人之感情。及提倡親善起見。組織一滿鮮協會。以後藤男爲會長。野田卯太郎及有

化淨。又扎嗎啡。每日得五元錢。運種不良份子。非常可恨。不容易生在世上。做點事情。不守本分。闖到這步。這是惡貫滿盈。今後警告一般青年人。萬不可照這樣不良分子學的。

助捐建築警所

大連警務署管內之近江町奧町寺內通三派出所。均係平房。今受市民之助捐。該三所均實行建設新樓房。現下已

謀生活。再有至警務署及民政署等處遞禀帖者。該所均代寫。不取分文。

有勵工者。」

放款宜按規矩

大連市中及小崗子開銀行家。素有當支配人這種人。暗中與川往家。有聯絡。無有擔保品之抵押。乃借欵與人家。近日西崗子某大銀行之分行。不守本行之命。暗中放欵與友人。大犯規矩。以後仍望各人按規矩做才好。」

鴻昌泰店竟爾被騙 店員何其易欺若此令人可笑

市面簫索。宵小蠢動。近日大連市而發生之小偷。亦異常衆多。被官署捕獲者。每日不下三四名。悉按法懲罰以。治其罪。本月二十二日小崗子南德勝街八番地之鴻昌泰綢緞莊。又行被騙矣。二十二日午前七時。有稱石膚九者。自謂係南大龍街三十二番地美華恒鞋舖之主人願買綢緞若干。該櫃不以爲意。當時一一爲之量好。計價十九圓三毛三分。並囑其到櫃照賬。當即派櫃夥一名。隨之至南大龍街。石某即入該鞋舖之內。將物放於欄櫃之上特謂晚間可來照賬取錢。櫃夥既行返櫃。謂事實不虛。此時頗生疑心至八點鐘時。復行另派櫃夥至美華恒去詢石某。答謂本號掌櫃。並非石姓。不識其人。方知被騙。當即繕寫呈稟。報告於西崗子警務支署乞爲嚴重搜查云。」

練習生將來連

朝鮮總督府本科練習生警部及警部補五十一名。並教官二名。於十月四日來連視察大連旅順兩方面之現狀。」

是誰舞弊

大連海關使用之小使。及遠來洋行店員舞弊一節。已誌前報。據警務署消息。日前將嫌疑之遠來洋行店員王葆之及海關郝永明二人。捉去訊畢。與該二人無關。昨又將海關差役印人。李亞東捉去。拘押在警務署。並聞海關方面之舞弊者。均係當小使者所爲據外間有不知其情者。恐是海關內充差之中國人舞弊。聽說海關之中國書辦等。請求稅務司。詳細調查舞弊之眞情。」

漏稅已被告發

大連民政署稅務係日前派員在市內調查漏稅者。昨經查覺市內吉野町菓面張魁東處及加賀町立石藤一聖德街木川吉雄三家。均漏烟草稅。被告發了。」

刑事捉獲兇手

沙河口十二區王氏之無賴漢孫四暴打劉家屯派出所。高見巡查逃跑後在寺兒溝某餅舖內。潛伏。被王子友警察春兩刑事。捉獲在案。」

招評議員開會

大連錢鈔取引人組合於二十二日下午三時召集該組合評議員開會。討論事件

可以替人謀事

大連市西廣場職業紹介所。素日爲日本人謀事。成績很好。內中中國人很少。今後在大連一般中國人之閒員。可以至該所報告。以求代[illegible]

仍請傅氏講演

伏見台中華青年會前星期講壇。請該會長傅立魚氏出席講演。嗣以陰雨停止。茲開本星期講壇。仍請傅氏講演。並趕張電機。開演影片以娛來賓。屆時聽講之人。想必形踴躍也。茲將時間及地點列左。

一、講師傅立魚。二、講題大連中華青年之責任。三、時間今日下午八時。四、地點伏見台中華青年會館。五、歡迎各界男女來賓。

中國第一美人自殺 其夫疑其有不貞潔行爲故自殺

本月十六日午後八時半。東京赤坂冰川町。中國公使館之陸軍少將岳開先氏之厨師周輔修。其妻周秋衡本年二十四歲。相貌俊麗。體態豐盈。要算中國第一美人。其夫疑其有不貞潔之事。因而爭吵。於是其妻周秋衡。偸入該主人之化學試驗室內。偸飲硝酸。以圖自殺。一時苦悶太甚。展轉號呼。適値其夫歸家看見。相對大慟。急即送至鋼田醫院醫療。藥石無可救藥。於十七日午前二時斃命。開腹中已懷孕四月。當將屍體交與該夫周修領去。據一般知者云。秋衡時在夜間背夫出門。因而其夫疑其不貞。秋衡因以一死表白清潔云。

商家又招回祿

昨晚近江町四十六號地雜貨舖孔某家不愼於火。致釀焚如。其損失在六百圓上下。聞在三井所包火險三千圓。其將來如何賠償倘未可定云。

國慶紀念徵文

今歲爲本報發行之始期。此次双十節祝賀增刊。用是加以鄭重。懸奬徵文。藉光篇幅。敢冀文人學士。不吝鴻篇巨製。惠寄前來。則本報歡迎不置也。茲將所擬題目及酬金等項。開列如左。

（題目）

一、中日親善應如何方能實現試詳論之。
二、對于開發滿蒙之意見。
三、聯省自治之利害得失。
四、長白山賦。（以停車坐看楓林晚七字爲韻）
五、双十節感言。（絕句二十首）
六、時事雜韻。
七、中國時局紛亂日甚此後應如何設法挽救以收統一之効。
八、寓兵於工應如何辦理方臻完善而無流弊

此外應時大著。及游戲文章。詩詞歌賦等類。不拘體裁。不論題目。亦在歡迎之列。

（酬金）

一等　金五十圓　（一名）
二等　金二十圓　（三名）
三等　金十圓　（五名）
四等　金五圓　（十名）

其有優秀篇章。縱未及列等一經披露亦當贈寄本報一月以答雅意如有不願受酬者請註明爲荷收稿期以十月三日爲止。投稿諸君。請將姓名住所詳細示知。原稿無論選錄與否。概不奉還。特此布達。即惟公察不盡。

滿洲報社啓

實行撤廢旅順要港

經日本政府之明令要港撤廢 後派飛行機聯絡日滿飛行

此舉實爲撤廢要港後之光榮耳

歐洲戰爭以後。經華盛頓會議之結果。全國軍隊。全歸縮小。以防此兵兇戰危之憾事。俾免人遭流血之毒。故日本帝國政府。以輿論所趨援照會議之定則。除將青島交付中國。以表共存共榮之誠外。即關東州旅順口之海軍要港部經日本政府之明令發表。準於本年間十二月一日實行撤廢。其仍爲存留者。聞僅少數之防備隊耳。以是該要港部之川原司官。與鈴木副官。目下將同赴北京。晉謁中國大總統。作最後之訪問。表謝兩國間之感情。並不帶有軍事上之用事。惟該司令官等。定於十月八日上日本東京。列席將官會議。以便籌畫撤廢後之善後辦法。然關於此善後之辦法。早已派伊地知參謀長上京。將其大體方針業經決定。此回上京列席會議。並求善後之辦法者。但不依照已決定之方針。而策庚進行之也。惟現在旅順港所有之各種軍艦。悉行歸屬於日本之佐世保軍港。或德山方面。允與存留者。不過爲防備隊所屬之小蒸氣船。及所用之小艀舟也。然經關東廳交涉之結果。復允爲存留小蒸氣船四隻。以備海務局臨時曳船之用。其他尙在修理中之破壞不堪用者。乃日俄戰爭之遺物。漂浮海中。以作永遠紀念。建修將已完峻。聞定於二十日全部停止工作。將船夫工人傭人等。即行全歸解散。各自再謀生活。其他原來要港部所有之軍需品。全行輸回日本。惟此項軍需品極多。現在整理包裹之中。定於十月上旬來旅之特務艦青島。並十一月上旬來旅之特務艦諸戶。載歸日本云。然對於該修理工廠即大塢之善後問題聞經政府借與滿鐵會社經營事業。但或另爲貸與他人。又未可知。然後。自有公式之發表。又聞爲撤廢要港部之最於十二月一日實行撤廢後修飾。定於十月初旬由日派來之海軍飛行機聯絡日滿飛行。今日此後之光榮云。

大連花訊　（紫　封）

四鳳　金香　春福

玉蘭三鳳爲三號之台柱。而四鳳金香。又三號後起之秀也。四鳳年十五。儀寶無門。身猶口璧。殆與長妹春福同境寄樓之後。偕有奕。春福貌極秀麗。其姿色實不遜於四鳳。惟同是處女。尙未領略溫柔鄉之風味耳。

愛卿　寶琴

同號愛卿。友人龍沙識之於客次。雖交歡未久。而感情頗厚。個中消息。局外人莫得而窺。惟余以故舊彼此均無隔閡。故尙得知其一二耳。愛卿本天津人。以家道中衰。淪墜入煙花隊裏。是亦可憐可愛之可人兒也。姬賦性溫柔。絕無驕矜習氣。龍沙愛好之。殆以此歟。其姊寶卿同寓三號。亦以溫柔勝。所謂溫柔鄉之愛神也。一日余偕友造訪。觀其晚粧初罷。頗覺嫵媚動人。惟以性情樸質。不善製造米湯。盡亦天眞爛漫。不爲習俗所染者矣。

人事消息

▲張樂仁氏（復縣知事）二十二日早回復
▲安川和三郎氏（東拓大連支店長）前日赴東京
▲于寶泉氏（報本奉天分社長）二十四日來連
▲鐮田彌助氏（滿鐵奉天公所）日昨回奉天
▲梁賀濤氏（本報哈爾濱分社長）前日來連
▲李富貴氏（大連紳商）前日由天津回連
▲杜毓階氏（前長勝棧總理）在天津病全愈於日內由天津返連

商情（廿三日）

商品行市

綿布前場

銘柄	受渡日	値段	梱數
扇面	現物	二一、六〇〇	一〇
同	同	二一、七五〇	五
同	九月末	二一、五〇〇	五〇
同	延十月末	二二、〇〇〇	五〇
同	同	二一、八五〇	五〇
同	同	二一、九〇〇	二五
同	同	二一、八〇〇	二五
同	同	二一、七五〇	一〇〇
同	延十一月末	二二、〇五〇	一〇〇
同	同	二二、一〇〇	二五
同	同	二一、八〇〇	七五
所成數	六百九十捆		

綿絲前場

銘柄	受渡日	値段	俵數
双童	延九月末	八一、一五	七五
龍C	延十月末	六三、三五	五〇
同	同	六五、五五	二五
所成數	百五十俵		

綿布後場

銘柄	受渡日	値段	梱數
扇面	延九月末	二二、〇〇〇	五〇
同	延十月末	二一、八〇〇	二五
同	同	二一、五〇〇	二五
同	同	二一、八〇〇	二五
同	延十一月末	二一、六〇〇	二五
同	同	二一、五〇〇	二五
同	同	二一、六〇〇	七五
所成數	二百五十捆		

綿絲後場

銘柄	受渡日	値段	俵數
双童	延九月末	六六、四〇	六五
同	延十月末	六五、五〇	五〇
龍C	延十月末	八三、三〇	二五
同	現物	八一、一〇	二五
人面	同	八二、〇〇	二五
所成數	百九十五俵		

特產行市

先物（早市）

▲大豆

限月	寄付	高値	安値	大引
十月限	五、五四〇	五、五四〇	五、四三〇	五、四三〇
十一月限	四、八九〇	四、八九〇	四、八三〇	四、八三〇
十二月限	四、六六〇	四、六六〇	四、六四〇	四、六四〇
一月限	四、六七〇	四、六九〇	四、六六〇	四、六六〇
所成數	二百十七車			

▲豆粕

限月	寄付	高値	安値	大引
十月限	二、二〇〇	二、二〇〇	二、二〇〇	二、二〇〇
十一月限	一、八四〇	一、八四〇	一、八二〇	一、八二〇
十二月限	一、七七〇	一、七七〇	一、七五五	一、七六〇
一月限	一、七六〇	一、七七〇	一、七六〇	一、七六五
所成數	十七萬枚			

▲豆油

限月	寄付	高値	安値	大引
十月限	三三、三〇	三三、三〇	三三、〇〇	三三、一〇
十一月限	—	—	—	—
十二月限	二九、二〇	二九、二〇	二九、二〇	二九、二〇
一月限	二九、二〇	二九、二〇	二九、二〇	二九、二〇
所成數	二千五百箱			

▲高粱

限月	寄付	高値	安値	大引
十月限	二、三八〇	二、三八〇	二、三五〇	二、三五〇
十一月限	二、四一〇	二、四一〇	二、三八〇	二、三八〇
十二月限	二、四一〇	二、四一〇	二、四〇〇	二、四〇〇
所成數	四十四車			

先物（晚市）

▲大豆

限月	寄付	高値	安値	大引
十月限	五、四四〇	五、四四〇	五、三九〇	五、四四〇
十一月限	四、八一〇	四、八四〇	四、八〇〇	四、八二〇
十二月限	四、六二〇	四、六五〇	四、六二〇	四、六五〇
一月限	四、六〇〇	四、六三〇	四、六〇〇	四、六〇〇
所成數	百三十五車			

▲豆粕

限月	寄付	高値	安値	大引
十月限	二、二二〇	二、二四〇	二、二一〇	二、二四〇
十一月限	一、八二〇	一、八二〇	一、八二〇	一、八二〇
十二月限	一、七四五	一、七七〇	一、七四五	一、七七〇
一月限	一、七四五	一、七七〇	一、七四五	一、七七〇
所成數	十三萬二千枚			

▲豆油

限月	寄付	高値	安値	大引
十月限	三三、一〇	三三、一〇	三三、一〇	三三、一〇
十一月限	三三、一五	三三、一五	三三、一五	三三、一五
所成數	四千五百箱			

▲高粱

限月	寄付	高値	安値	大引
十月限	二、二九〇	二、二九〇	二、二九〇	二、二九〇
十一月限	—	—	—	—
十二月限	—	—	—	—
所成數	四車			

錢鈔行市

現物（早市）

	寄付	高値	安値	大引
近期	一一四、三〇	一一四、三五	一一四、一五	一一四、二〇
遠期	一一四、三五	一一四、五〇	一一四、三五	一一四、四〇
所成數	近期 百〇一萬圓　遠期 百四十萬圓			

先物（早市）

	銀換金	銀換洋	金換洋
寄付	一二四、四五	一三六、二五	一〇一、五五
九時	一二四、二五	一三六、四〇	一〇一、八〇
十時	一二四、三〇	一三六、四〇	一〇一、八五
十一時	一二四、二五	一三六、四五	一〇一、八五
十一時半	一二四、二五	一三六、四五	一〇一、八五
所成數	十五萬一千圓	一萬四千圓	

現物（晚市）

	寄付	高値	安値	大引
近期	一一四、二〇	一一四、二〇	一一四、一五	一一四、一五
遠期	一一四、四〇	一一四、四〇	一一四、三〇	一一四、三〇
所成數	近期 二十八萬圓　遠期 五十萬圓			

先物（晚市）

	銀換金	銀換洋	金換洋
二時	一二四、二五	一三六、四〇	一〇一、九五
三時	一二四、二五	一三六、四〇	一〇一、八〇
所成數	二萬圓	三千圓	

銀塊及換算行市

倫敦銀塊　三十五片四分一
海關兩（銀百兩）　一〇五圓八八

朝鮮銀行外國滙兌行市

向倫敦電信賣（同）　二志四片[illegible]
同　參着賣（同）　二志[illegible]
同經育常信賣（金元）　[illegible]
同每四箇月買（同）　二志[illegible]
同每九十日買（同）　二志[illegible]
同每六十日買（同）　二志[illegible]
同每三十日買（同）　二志[illegible]
向上海電信賣（按元）　[illegible]
同上海電匯兌行市（銀建）　[illegible]
向日本參着賣（銀百）　[illegible]

同十五日付買（同）　[illegible]
向上海參着賣（同）　[illegible]
同墨銀參着賣（墨銀百）　[illegible]
同　參着買（同）　[illegible]
向香港參着賣（香弗）　[illegible]
同十日付買（同）　[illegible]
向天津參着賣（銀百）　[illegible]
同十日付買（同）　[illegible]
同北京參着賣（百弗）　[illegible]
同十日付買（同）　[illegible]
向倫敦電信賣（同）　[illegible]
同參着賣（同）　[illegible]
同三十日付買（同）　[illegible]

正金銀行匯兌行市（金建）

同信用三月付買（同）　[illegible]
向倫敦電信賣（同）　[illegible]
同　參着買（同）　[illegible]
同三十日付買（同）　[illegible]
信用三月付買（同）　[illegible]
同四箇月買（同）　[illegible]
同六箇月買（同）　[illegible]
向美國電信賣（同）　[illegible]
同　參着賣（同）　[illegible]
同三十日付買（同）　[illegible]
向法國參着賣（同）　六法一〇
同九十日付買（同）　六法五四
向孟買參着賣（同）　[illegible]
同三十日付買（同）　[illegible]

菊仙書館開業廣告

啓者敝人因旅順生意日見興盛人煙日見繁多非有娛樂之所無以暢快敝特由官署領出許可在旅順東町設立娼窰廿三號擇於八月初四日開張敝不惜重資由津京芝罘等處邀來妓女數名至於居室之清潔所有器具換然一新並且待客週到望走馬章台諸君到敝舍一覽可也恐未週知特此佈聞

旅順東町二十三號　主人李菊仙謹啓

素蘭班開業廣告

啓者敝人觀旅順生意日見興盛人煙日見繁稠非有娛樂之場無以暢快大家之胸懷特由官署許可領出設置東町二十四號娼窰一處擇於八月初二日開幕招集南朝金粉北地臙脂管絃絲竹無不盡善至於屋宇清雅鶯燕美麗欵待週到望走馬章台之王孫各界諸君一覽當知非虛自誇譽也

旅順東町二十四號　主人姚素文謹啓

飲食店出兌廣告

旅順新市街大迫町二十一番福豐樓飲食店主人趙桂因有他就情願將本店之舖墊家具完全出兌價格分外低廉如有願兌者請至本店面議外埠函商亦可恐未週知特此佈聞

本店主人趙桂謹啓　電話三六九番

開業廣告

敬啓者敝藥房在小崗子西崗東街貳拾九番地租妥房屋數間開設仁積藥房特聘定儒醫孟星三氏爲醫士該氏粗通詩書頗習岐黃對於內外兩科及婦女經脉不調等症手到病除更專門花柳梅毒魚口下淋諸所要症指日保好定期除根今擇於舊曆八月初貳日爲開業之期務望各界如有患病日久醫藥罔效者請來本藥房醫治指日包好萬勿失此機會也恐未週知特此預聞

大連市小崗子西崗東街二十九番地　仁積大藥房主人唐順清謹啓

發起汕頭賑災事宜 各大慈善家必有願爲提倡者

上月廣東汕頭一帶。偶遭暴風。一時人民屋宇。倒塌殆盡。男女之殞命者達三萬人。損失在三千萬元以上。被災後。無家可歸者。約十萬人。其慘劫之酷。爲近世所罕見。本報社。對此重大災情。不忍坐視。特發起賑濟募捐事宜。凡本埠及外埠各大慈善家。如有願爲提倡或解囊捐助者。本報當爲之代揚仁風。共襄善舉。至捐助資金。無論多少。本社可暫代收存。以便日後匯寄。謹此佈臆。伏希各大慈善家一垂鑒焉。

滿洲報社啓

對於汕頭賑災捐欵芳名及其數目列左

政記公司金二百圓　萬雲鴻金二圓
金念曾金二圓　范永蔚金十圓　混許廷金五圓
金蔡常金一圓　大谷彌十次金一圓　穆達仁金一圓
白玉田金一圓　王蕙亭金五毛　世外遊人金十錢
總金二百二十三圓六毛

南滿線火車內賣報啓事

△奉天撫順間　[illegible]
△奉天新民　[illegible]

小說

偵探小說 紅顏小𡏖 第四二回

匪去甚遠。葡勒克挺身起立。回頭見毛根等已至。謂之曰。爾曹來何遲也。使早十分鐘至此。則均被擒矣。今彼等尚未遠。追猶可及。毛根曰。若輩如走馬燈。只在山中盤旋耳。且若輩皆待宰之豕。忽鋌而走險。雖得暫延殘喘。終必仍爲牧者所捕。吾轉瞬間擒之使登斷頭台。如逃豕之仍受宰割。不亦快乎。爾曹可讓出一騎。以與密司脫葡勒克。一驚從命。葡勒克乃登騎。與毛根等分途追趕。葡勒克默念此山路甚迂曲。若向上層追趕。且可超之而過。雖上下隔閡。不能擒獲匪徒。或可設法救回勃斯愛。至捕匪之事。有毛根等任之。固不必藉重于余也。意既決。乃鋌拔而登。須臾。抵岩上。其地徑短且直。不若下層之迂曲難行。馳有頃。見匪徒馳驟岩下。乃策騎而前。於要隘處靜候之。傑克麥凱挾勃斯愛縱馬狂馳。且者互隔遙遠。負不相見。乃停騎少歇。勃斯愛乘其不備。暗將繩結漸漸解開。解巳。仍伸腕套繩圈中。作被縛狀。而匪徒不覺也。少頃。匪伊策騎前進。葡勒克自上層俯瞰見之。乃就馬背出長繩。以其端緊緊于馬鞍。更將他端作一小圈。伸左腕套其中。套巳另取長繩套于右臂乃緣繩而下。繩盡。特其左腕之力。緊掛半空。取右臂所套長繩。

作大圈。探之作勢。匪徒過。傑克居前。而勃斯愛殿後。葡勒克急拋繩套勃斯愛。勃斯愛離馬背。懸空中。如時計之銅擺。往復不已。葡勒克竭其生平之力。力挽之乃更撮口作聲。意欲使馬曳繩而行。俾得臍登岩巔。馬聞聲轉身行數步。嗣復退回原處。葡勒克夫婦隨之下降。此時匪徒已馳至百武外。停騎覓路。偶回首不見勃斯愛。衆皆非常詫異。傑克曰。彼兩腕緊束。焉能脫逃。彼逃時爾曹何竟瞢々無覺乎。輿開利曰。彼騎殿後。吾儕咸目注前方。彼逃時。使非腦後另生兩眼。未必能見之也。傑克曰然則誰使彼女殿後。而與以脫逃之機會乎。輿開利曰柳麥凱曰。是則非余之罪也。彼兩腕既被約束。當然失御駕馭之力。余曳彼騎。非能行不能可。彼有攸歸。而余不與焉。麥凱知輿開利將歸罪於巳。呼傑克曰追過去亦嘵々何益。今彼女方身半空尙未殞斃。爾曹竊無所見乎。言次遙指勃斯愛。衆見之。乃返騎疾馳此時葡勒克惶悚異常。復力擊左腕之繩。繩動。馬乃返身疾行。葡勒克夫婦被曳。徐徐排空而上。將抵岩巔。匪徒巳到岩下。輿開利出手槍向上欲發。傑克奪之曰。彼女吾甚愛之。勿使受傷。吾儕當另籌別策。擒此尤物也。」

長春 王鴻年氏由津抵長

本年春間派定駐齊多總領事王鴻年氏。係日本帝國大學出身。得有法學士學位頭銜。日前赴任過長擬便轉赴北京。於前日。旋又由天津邁返仍歸長春。投宿於日本橋通之長春旅館。於二十一日午後一時。記者往訪。將其對於記者所談種種誌列於下。據云。余此回赴京。於長春之日俄會議。及俄華會議各種關係。並未帶有使命。要之所以必須赴京一行者。乃專爲報告齊多總領事之狀況耳。但爲訪問朋友直赴天津。如由該地再北京。要務頗多。無暇再會。因而復於昨日携同于冲漢氏一並來長。而日本之各新聞紙。則力書爲長春會議而來者。其事實出於無根云云。

稚于氏之同行者。有十三名。不過在火車中相晤一面。于氏有何事件。亦非余所可知者。會謂余之來者。係爲長春會議而來者。乃令方而之所誤解也。記者又曾問近日來長之鄭氏。其帶有如何之使命。該氏則答謂擬延喜君。係初次見面。聞彼在俄國十年。在法國四十年。其於居住於外國地方。業巳多年。其於本年方始歸。此回來長。其果帶有如何之使命。更非余之所可知者。

惟聞鄭氏對於記者之談話。謂此回來長。不過觀望長春會議之形勢如何。並無其他之用意。記者又親詢鄭氏。齊多地方之状況如何。答謂齊多地方。現極穩靜。可無危險之事。而氣候則甚寒冷。當由該地出發之時。曾降大雪。火車通行鐘點又少。向該地旅行。極感不便。由齊多至滿洲里。僅一日間。自滿洲里至長春間僅用二日之工夫。並無多大之困苦。惟余擬在長春住兩星期。藉以安心靜養。再赴北京。今王鴻年氏。爲俄華會議來長。與堯治夫代表協商會議。則余當靜觀其結果也云云。

兵匪交戰於鳳凰山
斃匪五十餘名匪已決意再戰

吉省著名匪小傻子。攻破烏拉街後。即竄入舒蘭縣界內鳳凰山一帶。當被長春砲隊及寧軍三千餘人圍攻鳳凰山。匪見勢不敵。復行逃竄。當被軍隊打死五十餘名。將首級均巳解省。聞匪等誓不甘心。復聚於鳳凰山。非與官兵一決雌雄不可云。

省議會事錄

吉林省議會於九月十九日午時開正式會議。主席溫議長報告。現在到場議員。已過決定人數。應即開會秘書長報告。各處函電畢。主席報告今日議事日程。所列一讀會第一案同賓長會請願爲烏珠密河不足設縣請議咨撤消由此案當如何處之。衆云此案無甚研究。逕予轉咨可也第二案依蒙紳學農各界如電請前所長任內叛警拐搶臨設法維特。指示辦法。應否交付審查。衆云。此亦無須審查。直行照轉省署。請責成該縣知事賠償爲是。第三案東三省議會聯合會。爲江省省長問題。請派員來會討論。應否交付審查。衆議結果。僉以事關江省。且々重要問題。本會碍於種種。不便辦爲具體的決定。應候選舉議長事竣。推舉代表赴寨。詳愼研究。方爲得體。此刻應先逕知聯合會。說明稍須幾日。本會代表。即可到寨。一讀會畢。主席今日議事日程。未列討論案件。三讀會修正第一案寶安七團體爲海林牡丹江兩站糧捐不認歸特別區徵收由。第二案提議爲各縣知事遇警調兵守城嚴加制限。並厘定縣知事治匪考成條列由秘書將咨文全文朗讀一遍。衆修正畢。主席宣告一時散會云。

頒發知事關防

省署近據敦化縣知事施世杰呈報此次被匪等攻陷致城。放火焚街。殺害人民。搶掠民女情事。該縣知事於忙中致將印信丟失。恐落匪手。貽誤要機。仰懇先行刊發鈐記一顆以便鈐用。而服信守。等情。聞省署長察已照准。刊木質關防顆。文且敦化縣之關防。刻巳隨令頒發並分令各廳道處局縣即便知照矣云

居民特組織自衛團

吉林省垣東關山子屯住戶。以現在胡匪猖獗。轉瞬松江省封凍。多防吃緊。若不設法。恐遭匪患。爰於日前在該屯火鋸公司會議。擬組織自衛團。以期自衛。終議編練保衛團二百餘名。購備槍彈。該公司有機關槍兩架。參入該會。以便臨時適用。並聞環團山子屯亦加入該會若能成立。則幸甚矣。

哈埠天候遽冷

據哈爾賓通信云。本邑入夏以來暑氣甚烈。實爲往年未有之炎熱。不意近來數日間。溫度遽減。前日以來甚至零度以下。實類往年十月間之氣候。昨日早本埠府命信託會社及小學堂新築土場之貯水池。已凍有薄冰。據測候所之報告云。昨日午前四時許。氣溫已低下至列氏零下二度矣。又據某俄人云。前日午後四時許。病院街附近及新市街一帶已下霜矣。

槍碼不符被拘

長春驛日出町宏昌號。于昨警署到該號查槍票。不料槍碼與票碼不合不知該號因何存意朦混。隨即將該號執事帶署。聞不日引渡中國官憲處制。又聞該號係俄國人押與該號大洋十五元。近被官員查出破綻。乃該號執事自找之禍云。

鐵嶺

槍斃胡匪一名

鐵嶺三區匪官種匪魏逢明一名。現已訊胡強盜屬實按律處以極刑。於九月二十日由馬步警隊送城南武義游行刑場槍斃矣。

海城

砲隊野外操演

海城附屬地駐防砲隊。每年秋季施行野外操演。自施行之先。必照會我國官廳佈示人民。以防臨時誤會驚恐。延知事自接照會。四門各處。早巳出有佈告。昨(十八日)該砲隊帶機關鎗數架。在城南各山頭。實行操演無彈射擊。然現當青紗障未消。人民畏匪如故。雖經官憲出具佈告。而鄉間不知者亦大有其人。因之驚慌失措。後經探明。係日軍隊操演方得安然矣。

北京坤伶泰斗金少梅之鳳陽花鼓

貔子窩

署長有辭職說

貔子窩警務支署長。山內定一氏。作事認眞。勤奮卓著。自警部補至晉升警部。巳三任本地矣。初次來貔。係明治四十年八月。二次爲四十二年三月。三次係爲大正八年七月。遂爲警務支署長。屈指又四年於茲矣。地方賴以安寧。人民無不感戴。德政之隆。不絕於耳。而接待中人。尤極誠懇。於中日親善上誠獲益非淺。今夏雖匪警頻仍。有擾治安。然本地與莊復兩縣接壤。爲匪人出沒之區。警中雖嚴。亦防不勝防。故地勢上風俗上。與旅大金普各地。亦逈乎不同。設使他人處此。亦不能保無匪患。所謂易地則皆然。不能獨尤山內署長也。昨聞署長有辭職之說。一俟令下。即行交代云。此風一出。本地人民。甚爲惋惜。有提議挽留者。但事之眞僞。不見的確。倘望免此事實。則地方幸甚云。

熊岳

山繭高粱昂貴

熊岳一帶夏季以來。山蠶禾稼。均異常茂盛。人人爲之歡喜。不意災害頻生。高粱生油。田不退。繭屢經風雨。均被刮倒。以致收成減少三分之二。每斗由一元二角。漲至一元七角五分。秋繭雖亦很好。因氣候不正。而致生虫。繭蛾被虫所食。蠶之食料。因而不足。蠶亦歉收。現今開行。每千即須五元。較去年倂高一元。將來繭客齊集。仍須增加。亦未可知。聞外省絲倂商有低落之說。究不知實在採買之時。以爲如何耳。姑誌之以饗厥後。

旅順

娼窰業主易人

旅順八號娼窰掌班劉小香。今因市內生意蕭條。用度過費。支持不過。將窰舍家具等物現售兌於陳秀紅。陳氏重正旗鼓。重修屋宇。色色更新。別有一番新氣象云。

王子青年遽殞

旅順肅親王府接北京同府電云。故肅親王第九子憲賁氏。在一月前。利用暑假之期。由北京赴大連。作消夏之遊。不意偶染傷寒之疾。乃歸京入東交民巷德國病院院療治入院以來。尙亦無增減。忽於前日肺炎併發。於當夜午後十時。即行逝世云。聞該王子年僅二十四歲。前途發展正未可量。奈多來嫉彼致招天妬。誠爲可惜。並聞該王子之妃。係蒙古喀喇沁布王之皇女云。

本社啓事

本報哈爾賓分社主任王精珊君因有高就辭職今又委任梁寶清君爲該分社主任特此聲明

本社啓事

本社今在左記各處設立分社以後如有刊登廣告及訂閱報紙者向當地分社接洽可也

旅順博多町十四番戶	孫國珍
金州城內東街	大德豐
普蘭店	商務會
熊岳城驛	杜染香
松樹驛	恒順泰
貔子窩	馬奉一
撫順	譚鐘麟
鞍山	華商公議會
營口	牛香圃
蓋平城裡	大光煤油公司
長春	王紹廷
范家屯	南滿勵記公司
四平街	丁實三
開原	林敬伯
公主嶺	宮蘊華
哈爾濱	王精珊
三十里堡	曲大川
萬家嶺	德生合
許家屯	義盛與
鐵嶺	平記大藥房
小崗子日新街	華勝藥房
沙河口十二區	李世才
奉天驛藤浪町五號地	于寶泉
青島吳町	張鶴舲
瓦房店	萬玉亭
柳樹屯	劉莉山
海城驛	丸重公司
安東	劉歷叢
遼陽	杜冀臣
新台子	燕起雲
伊通縣	李紀春
復縣	奎儒亭

添設復縣分社

本報今在復縣慶浴泉澡塘內設立分社委任奎儒亭君爲主任今後如有訂閱本報或登廣告者向奎君接洽可也

營業課目

民國 軍需品 呢絨 毛毯 一概 批發

滿蒙毛織株式會社製品販賣所

滿洲奉天浪速通貳拾參番地

合名會社 滿蒙商會

電話 日六三八番 中一三五番 一三六番

坡土蘭土洋灰界之霸者

龍牌 小野田洋灰

大連市西通壹丁目

小島定吉商店

電話五七〇番

天然湧出

鐵靈鑛泉

神秘的靈藥

此劑係北里博士及以外十三名之博士學士等確實證明有効之靈藥即最可怖之虎列拉菌若卅本藥五%之水溶液當即立斃

主効

胃腸病、貧血、神經痛、神經衰弱、淋病、呼吸器病、一切婦人病、皮膚病一切下痢赤痢等無論何等猛烈之紅白痢疾等若服此藥不出一時間立有奇効(如無効退藥金返回分文不取)務請患斯疾者一試爲盼

定價金 一圓二十錢(市外送料三十錢)

滿洲特約總販賣所 大連市近江町百十一區四二

良倉商會藥品部

本藥鐵靈鑛泉爲記謹防假冒

媽媽!!

媽媽啊、這程子別的家裡都使用了味之素做了好菜、說是那樣兒的菜都可以做好味兒、又有養身得很好的了、媽媽啊、我家裡也使用這味之素做個好菜給我吃吧

●這材料就是用麥子做的

調味精粉 味の素 (味之素)

貨目

味之素有小瓶中瓶大瓶及小罐中罐大罐特大罐之七種而罐貨比瓶貨家庭用有利

▲近有奸商濫售假貨漁利者多賜顧即請留意爲盼切々

C—23

益昌號特別大減價五天

敬啓者敝號修飾門面今已告竣荷蒙各界諸君照舊惠顧敝實感激莫名茲定於八月初二日起至初六日止特別大減價五天以報惠顧諸君之雅意備有綾羅綢緞以及呢絨布疋等貨均係新自蘇杭歐美運來色色俱全樣樣齊備務望各界諸君屆期光臨不勝歡迎之至恐未週知特此聲明

大連市浪速町五十五番地

益昌號吳服店主人謹啓

電話長七五一番

皮貨又到了價錢眞公道

大連西崗子 雲集當謹啓

萬春號綢緞皮貨莊

本號專辦歐美雜貨特由蘇杭上海等處採辦綾羅綢緞各種棉布婦人用化粧品及閨閣用諸品一應俱全並派專員親赴北京口外等處採辦地道各種皮袄海龍大領貂皮袄紅狐腿大狐腿腿獾皮水獺皮獾絨袄灰鼠皮袄豹皮狼皮灘羊皮袄黑白二毛皮袄倭刀腿玄狐白狐皮無不齊備兼代拶補彈洗新舊皮袄整舊如新並設有成衣包做各種衣服手工低廉務望各界諸君駕臨惠顧不勝歡迎之至恐未週知特此聲明

大連市吉野町十二番地

萬春號主人凌阜堂謹啓

呼出電話二九九七番

安奉線 奉線 清線 （列車時刻表）

本社特派車內賣報每份售金二分如有喜閱本報者向車內購買不悞

政記輪船出帆 定期行輪

開往上海 升利 萬利 增利 有利 洋利 平利 廿七日午後六時 三十日後六時 九月二十五日午後六時

開往芝罘 同利 永利 福利 九月二十四日午後六時 九月二十五日後六時

開往威港 福利 九月 日後六時

開往龍口 有利 九月二十六日後六時

開往安東 上利 泰利

開往香港 帝利 日後六時 日後六時

政記輪船股份有限公司 代表電話五一一四〇番

大連汽船出帆 定期行輪

開往青島、上海 榊丸(滿鐵航路) 九月廿九日正午

開往天津 西京丸 九月廿五日正午 長平丸 九月二十七日正午

開往龍口往復共旅順寄港 天潮丸 九月廿四日前八時

開往安東 龍平丸 九月二十七日正午

開往營口、大連、阪神 天潮丸 天觀丸 十月十一日後六時 九月三十日後三時

長順丸 營口發 日頃 大連發 日頃

大航丸 營口發 日頃 大連發 日頃

現在營口與滿鐵各主要驛間承辦水陸聯絡貨物之運輸

營口代理店 三井物產株式會社牛莊出張所 電話七七番

大連山縣通 大連汽船株式會社 電話代表番號五一九〇 (電房一一七五番)

阿波共同汽船出帆

十六共同丸 廿七日芝罘青島開

廿一共同丸 日阪神

廿二共同丸 日元山津往

廿六共同丸 日天津開往

廿三共同丸 廿七日芝罘威海仁川

匪東號 日芝罘開往

本準與山東鐵道及朝鮮鐵道之聯絡運輸貨物承辦

大連山縣通三區三號 電話二八〇一 阿波共同汽船會社

滿洲運輸汽船出帆 定期行輪

開往皮子窩復航象島 ○利生丸 九月二十八日前八時

開往柳樹屯 ○莊信丸 自九月一日 大連開 上午七時 下午三時 柳樹屯開 上午九時 下午五時

中間可以寄航海貓島 露西亞町海岸放航因旅客

大連市露西亞町海岸 滿洲運輸株式會社 海運部

大山通荷客取扱所 電話一九四番 一七六番

三井物產出帆 定期行輪

▲開往北美新金山及舊金山各埠(經過神戶橫濱等埠)

●萬田山丸 十月十日頃

●伊吹山丸 頃開往

轉運彼將關士之貨物可以承辦所有水腳等項祈照會敝處賜房可也

大連山縣通 三井物產會社 船舶部出張員 代表電話五〇八五

荷物取扱店 大連山縣通 宮崎商會 電話一三二一五・一九五二

永善茶園

(早) (八月初四日) (演)

于佩林 陳秀紅 萬里春 花玉蓉 楊四立 小小榮 小小福萱 鄒福奎 陳秀紅 王少魯 後鳳卿 貴俊紅 小雲奎 英

寶蟬涂酒 八十八扯 白水灘 刀劈三關 八大鎚

(晚) (八月初四日) (演)

小德祿 陳義順 小金鳳 許仙品 汪子元 花玉蓉 小小榮萱 王少魯 陳惠琴 雲金紅 李永九

滑油山 双沙河 戰馬超 三娘教子 塔子溝 武家坡 大英節烈

電影大戲館廣告

敬啓者。本館集合資本金。數拾萬圓。在小崗子。露天市場北部新築大戲館一所。命名曰電影大戲館。於日前已經落成。並由日本東京。中國上海。購來全球各國出奇美術新片。五色彩片及西洋美術戲法。特別大武術小精來彭雲起本天男女時調大鼓。中國古事電片。特請中國人辯士說明。以便利中外人顧客。風雨不住。早晚準演。電片三日更換務望中日各界諸君著駕來一觀方知言之不謬也。恐未週知特此佈告。

電影大戲館

大連西崗子露天市場

九月十九日起廿三日止演題錄

一 格東闖中
二 打圖美片
三 滿開閣裡解語花
四 兒童招災
五 救難得情
六 放水招開
七 婦八寫盟反抗吏
八 小女機智捉匪徒
九 出奇笑片
十 歐洲戰德國密探與小女連三片
特 武術巡遊東西洋南北各省歡迎
文 明戲法新添各種 從金銘鄭子傑 小精來彭雲起

(價目) 頭等一元 二等 包箱 一元 正 池座二毛 邊座一毛五分 童子半價

沙河口俳優宿舍

段鳳云 段桂花 靈芝 花靈芝 彼榮 辛桂榮 辛桂寶

孫愛蓮 段巧云 周荷花 張翠蘭 陳彼紅 謝芙蓉 黃翠芳 黃金蘭

啟人等因沙河口生意日見興盛人烟日見繁多非有娛樂之場無以暢快大家之胸依特於第一區界內設置俳優宿舍招集南朝金粉北地胭脂絃管謳歌達宵達旦至屋宇之清雅鶯燕之美麗款待之週到諸君一來游玩當知非虛自誇譽也

大連沙河口第一區一一二五番地

河村皮革店

皮帶、機械用皮環、機械用皮革類、製書皮革類、皮靴、提鞄、馬具、及一切附屬品均行批發不悞主顧

大連市信濃町五九

和洋皮革 總輸入商 河村皮革店 電話一二三三番

日下齒科醫院

大連市吉野町一四 電話三三六七番

飛鷹牌煉乳

無論何人 每日用些 均極有益

養生妙品 兒童每日飲之 可使身體活潑強健

飛鷹老牌煉乳各處均有出售

南滿洲總發售處 盛進商行

營口電話 二〇〇番 大連電話 二〇七番

家庭牌香皂

經驗四十餘年更加最新研究所造之此香皂皮膚決不浸眞屬稀罕矣

用這牌香皂時候皮膚滑溜溜的多麼舒担啊……使皮膚顯自然之優美可慕的香味兒永留在肌膚上哪……這個家庭牌香皂之效驗可使容貌美麗無論甚麼時候對於甚麼粧品常在第一哪

化粧次序 家庭牌香皂 双美人牌洗臉粉 双美人牌雪花膏 双美人牌香粉 小刷子 双美人牌煩胭脂 双美人牌香粉 美人

經理所 大連浪速町 賣藥會社 奉天四平街 大德生藥房 大連奧町 華西大藥房 長春北門外 中西大藥房 營口二道街 中西大藥房 安東市場通 井上誠昌堂 奉天小西關 廣濟堂大藥房

淋毒梅毒斷根良藥

哈郎清血丸

區々兩塊銀子可以除去終生之花柳毒根

梅毒淋症之大害於人身 不待智者而後知焉 然世人概知其痛苦之可懼 而不知其毒之蔓延纏綿 無所窮極 以貽禍終生之爲大害是深爲可嘆也 夫梅毒淋症之害 不一而足 而其可懼者第一爲生殖之障害 在病症頑惡者 則陽莖腐壞 全失其形 在其症輕者 亦經久而突如再發 以致腐爛不可治 甚至其毒上發眼臉鼻口等處 醜陋怪惡 見者掩鼻而走 不徒此也 凡一受此症者 雖治愈已久 而常慮其再發每身體有異 憂悶不措 疲勞精神爲促其命 人生不幸 豈有過於此者乎 故世人苟罹此症 則宜速施根本的治療 以掃除其毒 否則幸而不至現出醜惡狀態 而其毒潛伏躰內 障害諸營養機關 血液混濁 精神衰耗 頭腦疼痛 四肢倦怠 鬱悶作疾竟至有生命之虞此故無論何人 不幸一染此症 則宜速服用哈郎清血丸 以根除其毒 爲要 此哈郎清血丸 係依最新化學原理所發明 驅毒良劑一經服用 則依化學的變化之作用 將血液中所有毒菌 悉驅逐於体外 以達根治之目的 其効如神 玆將其適應之症狀 列舉於左

第二期梅毒 梅毒丘疹 輪狀丘疹

〔一〕於不潔之交接後十數日 其陰部發生小瘡 泄膿汁者
〔二〕發生橫痃 疼痛異常 步行困難者 或發熱頭疼身体異狀者
〔三〕於全身或肩背手足等處 發生無數紅疹者
〔四〕因梅毒以發痔疾者 或毛髮脫落 眼花模糊 視力大衰者
〔五〕咽喉疼痛 聲音枯憂 飲食無味且嚥下困難者
〔六〕淋症日久爲慢性 常泄膿汁 溺時覺疼痛者
〔七〕淋症梅毒畧已治愈 而其餘毒仍在 爲致頭痛神疲顏色蒼白者
〔八〕症狀頑惡而 常泄鼻汁 眉毛睫毛 均致脫落者
〔九〕因爲花柳病 服用種々藥物 而絕無寸效者

幸服本劑一瓶 則根治病毒 無復再發之虞 敬告諸彥 梅毒淋症者 原係頑惡之症自非研究病源 選擇良劑 以殲滅其毒菌斷難奏效 如彼陳々凡藥 糊塗一時者 固不足論也 望世之患者速服用此哈郎清血丸以証此言之不謬也近日有奸商美望本劑之聲名 假冒清血文字 以圖射利者 顧客認眞留心哈郎字樣及骨牌商標庶乎不爲其所欺矣

哈郎清血丸藥價 大瓶洋二元 每打二十元 小瓶洋一元二角 每打十二元

哈郎清血丸發售本舖 大阪清水谷西之町 順和公司大藥房

各埠大藥房均有出售就近採買試服爲幸

西崗俳優宿舍廣告

邦子 西皮 二簧 時調 大鼓 改良 戲詞 遂意 點唱

于小芬 于小順 黃小榮 黃小蓮 黃福仙 黃福春 黃小寶

王金寶 盧翠鳳 小翠 盧 盧銀鳳 劉鳳寶

劉蓮舫 劉巧菱 劉小蓮 黃小喜 李小順 李小春 薛小鳳

本宿已經數載自創辦以來之士商惠臨所面不往重資將樓房接連本市優飾潔麗特由京津芝罘所潤海等處邀來以上列名修等歌妓十餘名均色藝雙佳待客周洽每日絲竹管絃樓臺歌舞走馬章台諸君大駕光臨祈方知別有一番繁盛

小崗子福德街十二番 舊有電話一二三七三番 新增電話三五一三番

健胃強肺

過有下痢肚痛等症一服本劑見效如神眞可謂整胃調腸之靈藥也

勸君肚裏稍覺不爽快立服本劑可也如果大意必有後悔不及之患

山田正路丸

ヤマダセイロガン

發賣元 大連東昌洋行

資誠堂鑑製

英米烟草 山田正路丸 發賣元 東昌洋行 電話一五二〇番

代賣店 大連市奧町 華西大藥房 大連市奧町 華泰大藥房 大連市西崗子 德記西棧藥房 天和大藥房 廣生堂藥房

品質優良

清涼飲料界之霸王 ▲獅子牌汽水

本品依最新之學理及熱心之實驗爲現代獨一無二之清凉飲料其被各界賞用非偶然也其特長係用英國製最新式之機械及選擇最精純之原料應用殺菌機械而洗潔瓶內依照最新學理而固封瓶口雖經寒暑不變其質業由中央試驗所嚴密試驗望各界紳商人士不棄時豪惠顧敝工場不禁歡迎之至

謹防假冒

大連伏見臺 大連製氷株式會社 電話(四四九 一八七三 四四八〇番)

南滿銀行

資本金壹百五拾萬圓 營業一般銀行業務

本店 鞍山明治通

株式會社 南滿銀行

南滿銀行大連支店 大連市羽前町拾四番地 電話一五〇四番 三〇九九番

南滿銀行出張所 小崗子西崗街拾番地 電話二一九三番

△往北車 △營口大石橋間▽ △大連旅順間▽